

REPORTE ANUAL

2025

• Fundación Entropika



Entropika



TABLA DE CONTENIDO

PRÓLOGO	3
INTRODUCCIÓN	5
EJES TRANSVERSALES	6
INDICADORES DE IMPACTO 2025	9
RECURSOS NATURALES	
PROGRAMA DE CONSERVACIÓN	11
PROGRAMA DE TURISMO REGENERATIVO	18
PROGRAMA DE BIENESTAR ANIMAL	20
SOCIEDAD CIVIL	
PROGRAMA DE GOBERNABILIDAD	22
PROGRAMA ACCESO AL AGUA POTABLE	25
PROGRAMA DE VEEDURÍAS Y PSICOSOCIAL	28
FINANZAS	33



PRÓLOGO

Por Nora Chavarria – Revisora Fiscal.

EN 2025, LA FUNDACIÓN ENTROPIKA REAFIRMÓ SU COMPROMISO CON LA TRANSPARENCIA Y LA INTEGRIDAD, RECONOCIENDO QUE ESTOS PRINCIPIOS NO SON SIMPLES REQUISITOS EXTERNOS, SINO LA BASE DE UNA VISIÓN MÁS AMPLIA: LOS VALORES, LA RESILIENCIA Y LA CONSERVACIÓN COMO PILARES QUE ATRAVIESAN NUESTRA IDENTIDAD Y ORIENTAN NUESTRA MANERA DE ACTUAR FRENTE A LA CORRUPCIÓN.

La corrupción no es un concepto distante; se manifiesta en realidades concretas y en prácticas que afectan la protección de los territorios, la defensa de los ecosistemas y la continuidad de los procesos comunitarios. En la Amazonía, donde la riqueza natural y cultural es inmensa, cada acto corrupto debilita la confianza, erosiona los tejidos sociales y amenaza la misión ambiental y social que guía a la Fundación Entropika. Resistir la corrupción significa, entonces, defender la vida, la diversidad y la dignidad de los pueblos y comunidades amazónicas.

Durante este periodo, la Fundación Entropika vivió un proceso de sensibilización y comprensión profunda.

Fue un ejercicio colectivo que permitió reconocer cómo las prácticas corruptas ponen en riesgo nuestra misión y cómo la ética, sumada a los valores institucionales, se convierte en una herramienta de resistencia.

En este camino, el factor humano se reveló como esencial: somos las personas quienes, al practicar y fortalecer estos valores, hacemos posible que la organización cumpla sus objetivos, entre ellos la conservación, el respeto por los recursos naturales y la protección de los territorios.

LOS VALORES QUE INSPIRAN A LA FUNDACIÓN ENTROPIKA SE EXPRESAN EN LA MANERA EN QUE CUIDAMOS EL TERRITORIO, NOS RELACIONAMOS CON LAS COMUNIDADES Y ASUMIMOS CON INTEGRIDAD LOS DESAFÍOS QUE ENFRENTAMOS. SON PRINCIPIOS VIVOS QUE ORIENTAN NUESTRO ACCIONAR Y GARANTIZAN QUE LA ORGANIZACIÓN SE MANTENGA FIEL A SUS PROPÓSITOS.

La integridad es, en esencia, una apuesta por el futuro: un futuro donde los ecosistemas se mantienen sanos, las comunidades se fortalecen y la Fundación actúa con coherencia frente a su misión. La transparencia no es solo un deber institucional, sino una condición para que nuestra labor tenga sentido y continuidad.

Hoy, la Fundación Entropika se proyecta como una organización consciente, resiliente y comprometida con la ética. Cada decisión que tomamos es también una decisión sobre el futuro de los territorios que defendemos. En ese horizonte, la resiliencia, la conservación y los valores seguirán siendo los pilares que nos sostienen frente a cualquier desafío, asegurando que nuestra lucha contra la corrupción sea, en esencia, una lucha por la vida.



INTRODUCCIÓN

Por María Paula García Garavito – Líder de Comunicaciones.

DURANTE EL 2025, NUESTRO TRABAJO SE CONSOLIDÓ EN TORNO A UN PROPÓSITO CENTRAL: FORTALECER LA RESILIENCIA DE LOS TERRITORIOS EN LA TRIPLE FRONTERA AMAZÓNICA, A PARTIR DE LA CONSERVACIÓN DE LA BIODIVERSIDAD Y EL TRABAJO CONJUNTO CON LAS COMUNIDADES INDÍGENAS QUE LOS HABITAN. MÁS QUE UNA META INSTITUCIONAL, ASUMIMOS LA RESILIENCIA COMO UNA CAPACIDAD CONSTRUIDA COLECTIVAMENTE, QUE PERMITE A LAS COMUNIDADES ADAPTARSE A LOS CAMBIOS AMBIENTALES, SOCIALES Y ECONÓMICOS SIN PERDER SU IDENTIDAD CULTURAL NI SU VÍNCULO CON LA NATURALEZA.

La Amazonía enfrenta presiones crecientes asociadas al cambio climático, la transformación de los ecosistemas y actividades que amenazan la biodiversidad. En este contexto, la conservación deja de ser únicamente una acción de protección para convertirse en una estrategia integral que sostiene la vida, los medios de subsistencia y los saberes tradicionales. Por ello, en cada intervención buscamos fortalecer las capacidades locales, reconociendo que las comunidades no son beneficiarias pasivas, sino actores fundamentales en la gestión y defensa de sus territorios.

A lo largo del año integramos conocimiento científico, marcos legales, trabajo en campo y saberes ancestrales, promoviendo alternativas sostenibles y acciones concretas en distintas dimensiones. Este enfoque integral permitió que la conservación se articulara con el bienestar humano, generando oportunidades para diversificar ingresos, fortalecer la autonomía comunitaria y mejorar la relación con la naturaleza. La resiliencia, en ese sentido, no se construye solo desde la protección de los ecosistemas, sino también desde el fortalecimiento de las personas y su capacidad para enfrentar los cambios.

Este reporte recoge los avances, aprendizajes y desafíos de un año en el que se reafirmó que conservación y resiliencia son procesos inseparables. Cada resultado refleja el esfuerzo conjunto de comunidades, jóvenes, liderazgos locales y aliados que trabajan día a día por mantener el equilibrio entre el bienestar humano y la integridad de los ecosistemas amazónicos. Más que un recuento de actividades, este documento muestra cómo, desde lo local, se construyen respuestas concretas frente a retos globales, proyectando un futuro sostenible para la triple frontera amazónica

EJES TRANSVERSALES

Por Akeber Coronado – Directora de Gestión Humana.

LA FUNDACIÓN ENTROPIKA HA CONSOLIDADO DURANTE 2025 SU COMPROMISO CON LA CONSERVACIÓN DE LA BIODIVERSIDAD Y EL FORTALECIMIENTO DE LAS COMUNIDADES AMAZÓNICAS, INTEGRANDO TRES EJES ESTRATÉGICOS TRANSVERSALES: RECURSOS NATURALES, SOCIEDAD CIVIL Y DESARROLLO ORGANIZACIONAL.

Estos ejes han orientado nuestras acciones hacia la construcción de resiliencia comunitaria y organizacional, asegurando que tanto las comunidades beneficiadas como nuestro equipo humano se conviertan en agentes activos de transformación, capaces de adaptarse a los desafíos ambientales, sociales y económicos del territorio.

A continuación, nuestros objetivos estratégicos por cada línea de acción:

RECURSOS NATURALES

Los objetivos estratégicos en este eje se han orientado a la protección de la biodiversidad y la generación de alternativas sostenibles:

- Fortalecer las alianzas con los entes de control y organizaciones locales, nacionales e internacionales para continuar enfrentando el tráfico ilegal de fauna silvestre, reducir la pérdida de biodiversidad y combatir la corrupción en la frontera amazónica entre Colombia y Perú.



- Diversificar y fortalecer las alternativas económicas sostenibles en comunidades indígenas y colonas, disminuyendo la presión sobre los recursos naturales y promoviendo oportunidades dignas de trabajo.
- Continuar trabajando de forma autónoma y articulada con organizaciones que promueven la protección y la tenencia responsable de animales de compañía, fomentando una cultura de respeto hacia los animales y el medio ambiente.

Esto ha permitido que las comunidades desarrollen resiliencia frente a las presiones externas, fortaleciendo su capacidad de autogestión y protección de los ecosistemas.

SOCIEDAD CIVIL

El trabajo con la sociedad civil ha sido clave para garantizar derechos y mejorar la calidad de vida de las comunidades:

- Beneficiar a comunidades indígenas y colonas con la instalación de sistemas de filtración de agua, contribuyendo al desarrollo económico, al acceso a derechos fundamentales y a la mejora de la calidad de vida.
- Empoderar comunidades indígenas del Amazonas en temas de liderazgo, promoviendo la autonomía productiva y responsable, y brindando herramientas para la defensa de sus derechos.
- Fortalecer las capacidades de las veedurías ciudadanas del Amazonas en el uso de herramientas legales, para que puedan ejercer control social y exigir transparencia en el uso de recursos públicos.
- Aportar al fortalecimiento de la educación en el Amazonas mediante la adecuación y construcción de infraestructuras educativas.

Esto ha permitido consolidar comunidades más fuertes, capaces de enfrentar desafíos sociales y ambientales con mayor autonomía, organización y resiliencia.

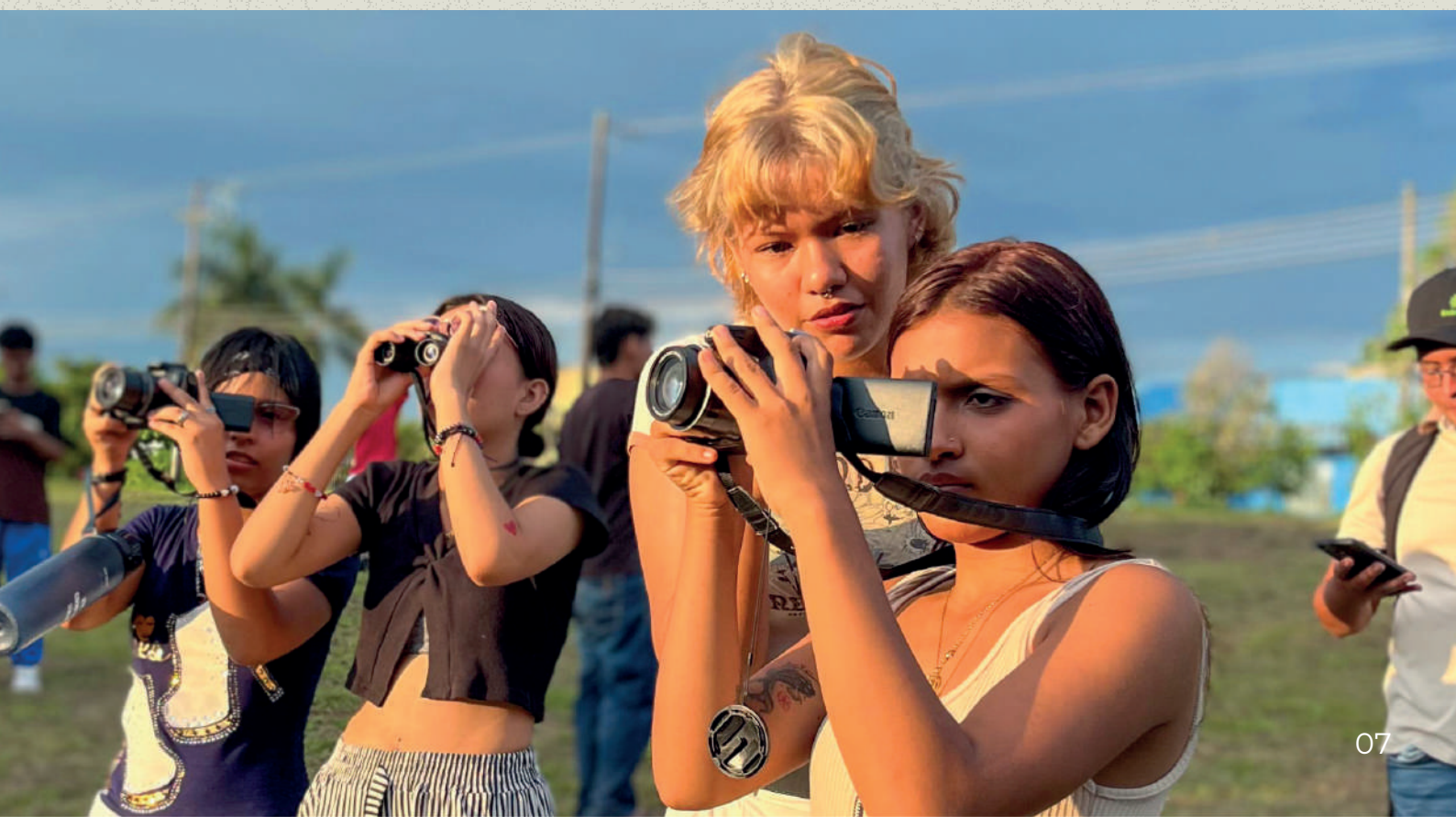



DESARROLLO ORGANIZACIONAL

La Fundación ha invertido en su propio crecimiento institucional, reconociendo que la resiliencia también se construye desde adentro:

Atraer talento competente y comprometido con los procesos de crecimiento personal y profesional, que aporte al fortalecimiento del capital humano de la Fundación Entropika y a la articulación efectiva de sus programas.

- Promover la reducción de la huella ecológica institucional y fortalecer la sostenibilidad ambiental de nuestras actividades.
- Garantizar la gestión periódica de los riesgos financieros, a partir de los diagnósticos de la revisoría fiscal, para prevenir y mitigar su impacto en el desempeño organizacional a largo plazo.
- Desarrollaron acciones de comunicación orientadas a fortalecer la visibilidad de la Fundación Entropika, sensibilizar a la ciudadanía sobre conservación y apoyar la atracción de posibles donantes.

El fortalecimiento interno ha permitido que el equipo humano de Entropika crezca en competencias y compromiso, consolidándose como un pilar fundamental para la ejecución de los programas y el posicionamiento de la Fundación como referente regional.

INDICADORES DE IMPACTO 2025

EDUCACIÓN AMBIENTAL

- Talleres de fotografía de naturaleza realizados:
 - 5
- Jóvenes participantes en fotografía:
 - 31
- Miembros activos del semillero ambiental:
 - 12 (83% permanencia).
- Talleres de educación ambiental realizados:
 - 21 (8 de monitoreo en campo).
- Especies registradas por el semillero:
 - 27 (22 aves, 5 mamíferos).
- Docentes capacitados con la cartilla de educación ambiental (PRAE):
 - 34
- Beneficiarios proyectados de la estrategia educativa:
 - 600 NNA.

PROTECCIÓN DE LOS LAGOS DE MOTOHUAYO, PERÚ

- Esfuerzo de monitoreo en Lago Motahuayo:
 - 114 km recorridos
- Especies registradas (total entre temporadas):
 - Mamíferos: 29
 - Aves: 93
 - Reptiles: 12
 - Anfibios: 15
 - Invertebrados: 19
 - Peces: 32
- Indicador clave de resiliencia ecológica:
 - 5 individuos de *Pteronura brasiliensis*

CONSERVACIÓN



APLICACIÓN DE LA LEY

- Acciones jurídicas realizadas 2025:
 - 13
- Admisión de acción popular para la protección de humedales en Leticia
- Cooperación internacional:
 - 1 protocolo binacional (Colombia y Perú) contra el tráfico de fauna en revisión.

TURISMO REGENERATIVO



DISEMINACIÓN DE RESULTADOS

- Participaciones en conferencias:
 - 4 eventos internacionales.
- Publicaciones (científicas y populares):
 - 1 publicación científica (2025) / 40, (en total).
 - 7 publicaciones populares (2025) / 132, (en total).

RECURSOS NATURALES



TURISMO REGENERATIVO

- Espacios formativos para guías turísticos realizados en 2025:
 - > 30
- Guías comunitarios participantes:
 - 18
- Familias beneficiadas:
 - 32
- Comunidades con oferta turística fortalecida:
 - 2 (Vista Alegre y Reubicación de San Antonio).
- Diagnósticos y amenazas identificadas para población de pereros como atractivo turístico en Reubicación de San Antonio:
 - 3 (sobrecarga turística, fragmentación de hábitat, perros ferales).
- Acciones para postulación de Reubicación de San Antonio a Wildlife Heritage Area:
 - iniciadas.
- Proyecto de conservación y ciencia ciudadana en Reubicación de San Antonio: programado para 2026.

BIENESTAR ANIMAL



APLICACIÓN DE LA LEY

- Acciones ciudadanas: marchas, plantones, peticiones.

CONTROL DE POBLACIONES DE CANINOS Y FELINOS

- Esterilizaciones realizadas en 2025:
 - 504
- Esterilizaciones subsidiadas:
 - 157
- Porcentaje de cirugías subsidiadas:
 - 31%
- Proyección de nacimientos evitados (5 años):
 - > 6 millones de animales
- Esterilizaciones acumuladas desde 2014:
 - > 3.600

TENENCIA RESPONSABLE DE ANIMALES DE COMPAÑÍA

- Charlas de tenencia responsable realizadas:
 - 61
- Niños, niñas y jóvenes alcanzados:
 - 1.529
- Funcionarios alcanzados:
 - 143

ACUMULADO, AMAZONAS, COLOMBIA Y PERÚ; DESDE 2014.

- Personas de comunidades beneficiadas:
- > 5.600
- Comunidades con acueductos comunitarios:
- 6
- Comunidades con sistemas de filtración domiciliarios:
- 20
- Estudiantes de instituciones educativas beneficiadas:
- > 4.200
- Instituciones educativas con plantas de tratamiento de agua:
- 5
- Instituciones educativas con sistemas alternativos de potabilización de agua:
- 3

NUEVAS INSTALACIONES Y ACCIONES, AMAZONAS, COLOMBIA Y PERÚ; 2025.

- CDI con sistema de potabilización instalado:
- 1 (Barrio Manguaré, Leticia; 535 personas beneficiadas – incluye vecindario).
- Comunidades con infraestructura hídrica mejorada:
- 1 (Buen Jardín, Perú; instalación de planta de tratamiento de agua).
- Construcción de acueductos comunitarios:
- 1 (Chinería, Perú; 230 personas beneficiadas).
- Talleres WASH realizados:
- 7

NUEVAS INSTALACIONES, GRANIZAL, BELLO, ANTIOQUIA; 2025.

- Filtros instalados o reemplazados en Granizal 2025:
- 90
 - 251 nuevos beneficiarios

ACUMULADO, GRANIZAL, BELLO, ANTIOQUIA; DESDE 2018.

- Filtros entregados desde 2018:
- 879
- Personas beneficiadas acumuladas:
- 4.564
- Filtros que siguen en uso:
- 685 (78%)
- Personas beneficiadas que siguen usando el filtro:
- 3.498 (77%)

ATENCIÓN PSICOSOCIAL Y EMPODERAMIENTO

- Temáticas enseñadas:
- Desarrollo personal y emocional
 - Habilidades sociales y comunitarias
 - Creatividad y expresión
 - Artes y oficios
 - Economía y organización
 - Bienestar y vida cotidiana

- Número de talleres realizados con mujeres:
- 39
- Participación promedio de mujeres por sesión:
- 17
- Número de talleres con niños/as:
- 34
- Participación promedio de niños/as por sesión:
- 20
- Número de talleres con artesanas:
- 17
- Participación promedio de artesanas por sesión:
- 13

ACCESO AL AGUA POTABLE



SOCIEDAD CIVIL



ATENCIÓN PSICOSOCIAL Y EMPODERAMIENTO



VEEDURÍAS



GOBERNABILIDAD INDÍGENA



GOBERNABILIDAD INDÍGENA.

- Temáticas enseñadas:
- Ofimática esencial
 - Gestión básica de la información
 - Legislación indígena y gobernanza
 - Liderazgo comunitario
 - Formulación, ejecución y seguimiento de proyectos
 - Organización económica y emprendimiento
 - Educación ambiental
 - Comunicación y expresión
 - Desarrollo personal

GOBERNABILIDAD INDÍGENA.

- Talleres realizados con jóvenes:
- 35
- Promedio de participación juvenil por sesión:
- 10
- Nota promedio de aprendizaje:
- 85%
- Talleres realizados con docentes:
- 34
- Participación docente promedio:
- 6
- Nota promedio de aprendizaje:
- 89%
- Estudiantes beneficiados indirectamente:
- 130
- Talleres en emprendimiento:
- 29
- Participantes promedio en emprendimiento:
- 5
- Proyectos productivos creados:
- 1 (cria de 50 pollos).
- Talleres con cabildo indígena:
- 34
- Participantes promedio en emprendimiento:
- 5
- Nota promedio de aprendizaje:
- 86%
- Participantes en alianzas con SENA:
- 18 certificados en cursos de 48h.
- Cursos certificados del SENA:
- Economía Solidaria, Cultura y Asociatividad.
 - Diagnóstico para el Fortalecimiento y Competitividad Empresarial.
 - SIGEP II (Sistema de Información y Gestión del Empleo Público).

VEEDURÍAS

- Número de talleres realizados:
- 96
- Número total de beneficiarios directos (jóvenes 14-18 años):
- 48
- Temática:
- Conceptos básicos de participación ciudadana y control social.
- Porcentaje de mujeres participantes:
- 48%
- Número de instituciones educativas acompañadas:
- 2

Procesos democráticos donde participaron jóvenes:

- 6
- Número de casos reales acompañados:
- 8 (4 en curso, 4 finalizados).
- Denuncias interpuestas por jóvenes:
- 3

RECURSOS NATURALES

PROGRAMA DE CONSERVACIÓN

Por Dalia Arias – Coordinadora de Conservación, y Ángela Maldonado – Directora.

DESDE EL PROGRAMA DE CONSERVACIÓN TRABAJAMOS POR LA PROTECCIÓN Y EL USO SOSTENIBLE DE LOS ECOSISTEMAS AMAZÓNICOS, FORTALECIENDO CAPACIDADES LOCALES Y PROMOViendo ALTERNATIVAS QUE BENEFICIEN TANTO A LAS COMUNIDADES COMO A LA BIODIVERSIDAD. NUESTRO ENFOQUE DE RESILIENCIA SE CENTRA EN FORTALECER LA CAPACIDAD DE LAS COMUNIDADES PARA ADAPTARSE A PRESIONES AMBIENTALES, ECONÓMICAS Y SOCIALES, MANTENIENDO SU IDENTIDAD CULTURAL Y SU RELACIÓN SOSTENIBLE CON EL TERRITORIO.

Esto se traduce en mayor autonomía en la toma de decisiones, generación de alternativas económicas compatibles con la conservación y participación activa en procesos de monitoreo y gobernanza ambiental, empoderando especialmente a jóvenes y otros grupos vulnerables.

Durante este año dimos continuidad al convenio interinstitucional con la Municipalidad de San Pablo, en Perú, para acompañar la creación del Área Comunal de Conservación (ACC) en el sistema de Lagos Motahuayo. Realizamos el segundo inventario de biodiversidad en el Lago Motahuayo durante la temporada de lluvias, alcanzando un esfuerzo total de 114 km recorridos. Entre la temporada seca y lluviosa registramos 29 especies de mamíferos, 93 aves, 12 reptiles, 15 anfibios, 19 invertebrados y 32 especies de peces.



Uno de los hallazgos más relevantes fue el registro de un grupo de cinco individuos de *Pteronura brasiliensis* (Nutria gigante). La presencia y el comportamiento observado evidencian que, pese a la presión por pesca de subsistencia en el sistema de lagos, el ecosistema mantiene condiciones adecuadas para sostener poblaciones de depredadores tope. Este registro es un indicador clave de resiliencia ecológica, ya que demuestra la funcionalidad trófica y la calidad del hábitat.

Organizamos una jornada de avistamiento de aves y primates que reunió a 27 participantes de los semilleros de la comunidad indígena San Antonio de los Lagos y al grupo de investigación “Simbiontes” de la Universidad Nacional de Colombia (UNAL), en la comunidad Bora del kilómetro 17. Durante el recorrido se registraron varias especies de aves y primates. Más allá del ejercicio técnico, este encuentro permitió un valioso intercambio de saberes entre jóvenes indígenas y estudiantes universitarios, fortaleciendo el reconocimiento de los conocimientos tradicionales como herramientas fundamentales para la protección y gestión sostenible del territorio.

EN ALIANZA CON LA UNAL, REALIZAMOS UNA SESIÓN DE LABORATORIO DE BOTÁNICA CON JÓVENES TIKUNA. LOS ESTUDIANTES RECOLECTARON MUESTRAS DE PLANTAS Y APRENDIERON A UTILIZAR EL ESTEREOSCOPIO PARA IDENTIFICAR SUS CARACTERÍSTICAS MORFOLÓGICAS. COMO RESULTADO, EL 98% DE LOS PARTICIPANTES REPORTARON HABER ADQUIRIDO NUEVAS HABILIDADES EN IDENTIFICACIÓN VEGETAL Y EXPRESARON INTERÉS EN PROFUNDIZAR EN ESTUDIOS SOBRE BIODIVERSIDAD LOCAL. ESTE PROCESO FORTALECE SU CAPACIDAD PARA DOCUMENTAR Y VALORAR LOS RECURSOS NATURALES DE SU TERRITORIO, PROMOVRIENDO UNA TOMA DE DECISIONES MÁS INFORMADA Y AUTÓNOMA.



En marzo de 2025, recibimos la visita de Gabrielle Ramos, estudiante de St Paul's Girl's School de Londres, como parte de la iniciativa NextGen de la Whitley Fund for Nature, uno de nuestros principales aliados en conservación. Durante nueve días, trabajó junto a los jóvenes del semillero de San Antonio en actividades de observación de aves. Como resultado de este proceso, los jóvenes instauraron una denuncia para proteger humedales urbanos en Leticia, demostrando su capacidad de incidencia y liderazgo. En junio de 2025, Gabrielle participó en la Media Maratón de Londres, recaudando fondos para apoyar la educación superior de los jóvenes del semillero y su participación en actividades formativas. Esta colaboración internacional no solo aporta recursos, sino que visibiliza el trabajo de los jóvenes amazónicos y fortalece redes de apoyo que trascienden fronteras.

En junio desarrollamos la exposición fotográfica "La Naturaleza a través de la Imagen y la Palabra", con la participación de 11 jóvenes de la comunidad de San Antonio de los Lagos y de los semilleros Simbiontes y Chagra Amanecer de la UNAL. Previamente, realizamos cinco talleres de fotografía con 31 jóvenes entre los 14 y 28 años.

COMO RESULTADO, SE PRODUJERON ONCE FOTOGRAFÍAS QUE INTEGRAN DIMENSIONES ECOLÓGICAS, AMBIENTALES Y CULTURALES DEL TERRITORIO. ESTE ESPACIO PERMITIÓ A LOS JÓVENES CONSTRUIR SU PROPIA NARRATIVA SOBRE EL TERRITORIO, FORTALECIENDO SU SENTIDO DE PERTENENCIA Y SU COMPROMISO CON LA CONSERVACIÓN.

Con el semillero de San Antonio, el cual cuenta con 12 integrantes activos y ha mantenido un nivel de permanencia del 83% durante más de dos años, realizamos ocho talleres teórico-prácticos de monitoreo de fauna en la comunidad de San Antonio de los Lagos, en el predio Albania de la Gobernación del Amazonas, destinado a proyectos de conservación local. Durante las actividades registramos 27 especies (22 aves y 5 mamíferos), en un esfuerzo de muestreo de 6 km.

Aunque todas las especies identificadas se encuentran en categoría de conservación LC (Preocupación menor) según la Lista Roja de la UICN, este proceso fortalece el monitoreo comunitario y la comprensión de la biodiversidad local. Además, permitió obtener datos preliminares en dos sitios estratégicos: la comunidad de San Antonio de los Lagos y el predio Albania.



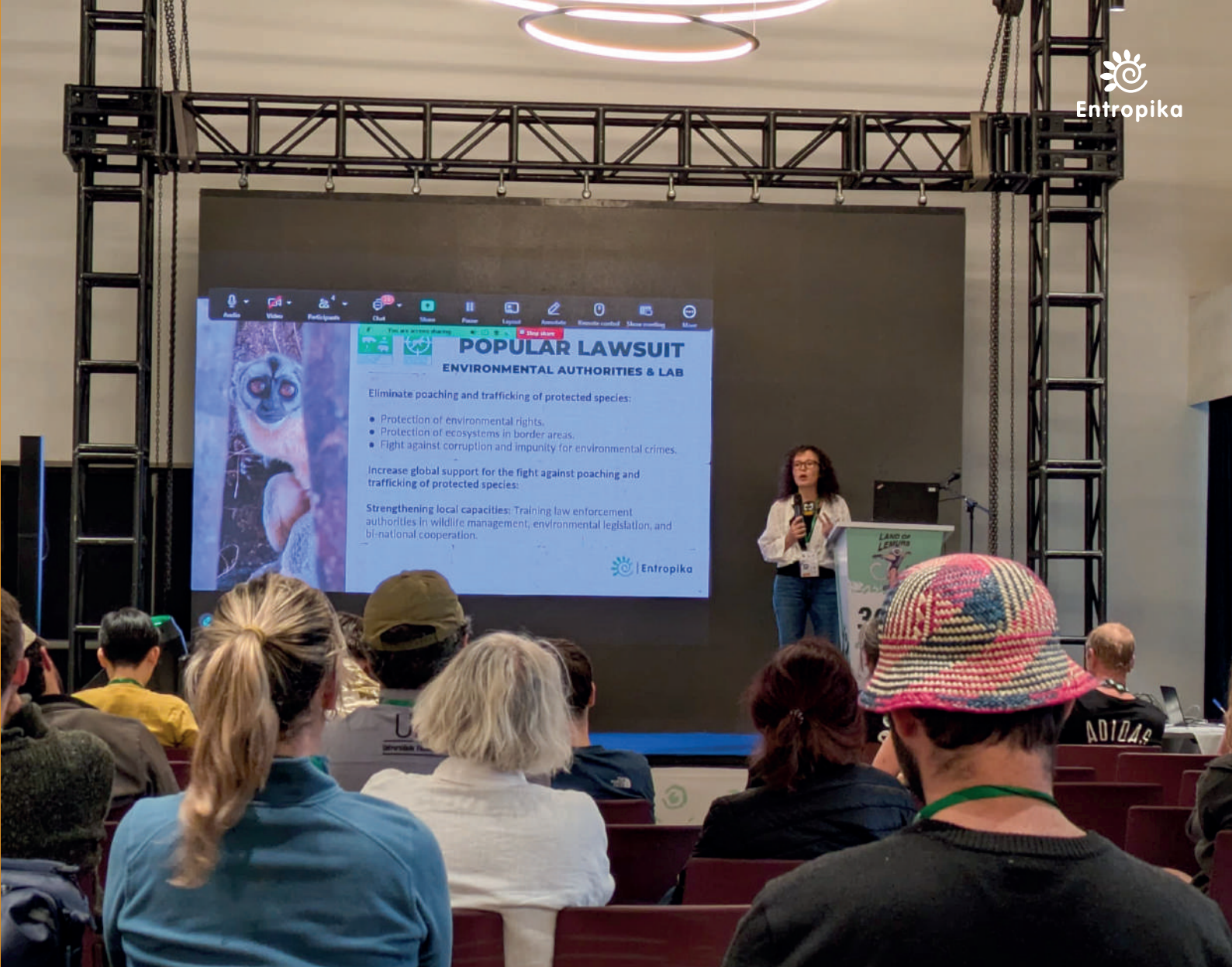

Como resultado, los jóvenes adquirieron habilidades para el registro autónomo de información, fortaleciendo la capacidad local para generar conocimiento sobre su territorio. El siguiente paso será analizar esta información con los jóvenes, comprender los efectos del cambio climático a largo plazo y definir estrategias de adaptación.

Como parte del fortalecimiento de capacidades, tres estudiantes del semillero participaron en el diplomado de interpretación en espacios naturales y técnicas de campo para el aviturismo, certificándose a través de la Fundación Omacha y la Universidad del Tolima. Este proceso amplía oportunidades laborales y diversifica fuentes de ingreso compatibles con la conservación, fortaleciendo la resiliencia económica local. Además, brindamos acompañamiento en trámites administrativos y orientación académica a integrantes del semillero.

COMO RESULTADO, UNA JOVEN FUE ADMITIDA AL PROGRAMA DE INGENIERÍA AMBIENTAL DE LA UNAL, SEDE AMAZONÍA. ESTE LOGRO EVIDENCIA CÓMO EL ACOMPAÑAMIENTO CONTINUO PUEDE TRANSFORMAR PROYECTOS DE VIDA Y FORTALECER LIDERAZGOS LOCALES CON ARRAIGO TERRITORIAL.

Capacitamos a 34 docentes en el uso de la cartilla “Aprende con nosotros sobre animales amazónicos”, la cual aborda ocho especies de fauna amazónica, explorando su ecología, amenazas y problemáticas. Iniciamos su articulación con instituciones educativas a través del comité CIDEA (Comité Técnico Interinstitucional de Educación Ambiental).



Este proceso proyecta beneficiar a aproximadamente 600 niños, niñas y adolescentes, fortaleciendo la educación ambiental y la comprensión de la relación entre sociedad y naturaleza. Además, se desarrollaron ocho talleres apoyados de esta cartilla

(https://es.entropika.org/_files/ugd/beb95d_c88f4b2682f442f9a5445a5b3b799fff.pdf)

con la participación de 12 jóvenes del semillero de San Antonio. Como resultado, realizamos un evento público en el marco del mes de los murciélagos, con participación de la comunidad. Durante la actividad se destacaron tres especies: jaguar, perezoso de tres dedos y mono nocturno, conectadas por amenazas comunes como el “turismo de la selfie”, una práctica creciente en la triple frontera que afecta el bienestar de la fauna y las dinámicas sociales y económicas locales. El 77% de los participantes reportaron un cambio en su percepción frente a estas prácticas, y los jóvenes manifestaron interés en promover el turismo responsable.

ENTROPIKA HA CONSOLIDADO SU PAPEL COMO ACTOR CLAVE EN LA DEFENSA AMBIENTAL Y EL BIENESTAR ANIMAL MEDIANTE 13 ACCIONES JURÍDICAS Y DE INCIDENCIA. DURANTE 2025, ENTROPIKA ESTRUCTURÓ CASOS DE TRÁFICO DE FAUNA Y MALTRATO ANIMAL, PRESENTÓ DENUNCIAS Y DERECHOS DE PETICIÓN, Y LOGRÓ POSICIONARSE EN PROCESOS POLÍTICOS Y PENALES.

Además, marcó un hito en la protección de humedales con la admisión de una Acción Popular respaldada por una estrategia técnica y social, y contribuyó a la implementación territorial de la Ley de Humedales, así como a la formulación de normativa departamental y municipal.

Paralelamente, exploró nuevas agendas estratégicas relacionadas con autoridades indígenas y la defensa del río Amazonas.

Un avance importante en la cooperación internacional fue la creación de un borrador de protocolo binacional contra el tráfico de vida silvestre, que actualmente se encuentra en revisión jurídica en Colombia y Perú, con posible apoyo de la UNODC (Oficina de las Naciones Unidas contra la Droga y el Delito) y World Animal Protection para su implementación en 2026. Este instrumento fortalece la capacidad de aplicación de la ley transfronteriza y sienta un precedente para los esfuerzos coordinados de protección amazónica.

Paralelamente, se inició una nueva alianza con la Universidad de Bristol (Reino Unido) para analizar datos de cacería (recopilados en el 2024) mediante un enfoque de Una Salud; vinculando la salud humana, animal y ambiental para reducir los riesgos de enfermedades zoonóticas. Esta colaboración posiciona a la región amazónica dentro de redes científicas globales y refuerza la formulación de políticas basadas en evidencia.

LA COBERTURA EN MEDIOS DE COMUNICACIÓN TAMBIÉN AMPLIFICÓ LOS IMPACTOS DE JUSTICIA AMBIENTAL A NIVEL NACIONAL E INTERNACIONAL. ARTÍCULOS EN CUESTIÓN PÚBLICA, MÁS COLOMBIA, NOTICIA CARACOL Y NEWS SCIENTIST, ASÍ COMO UN REPORTAJE DEL WHITLEY FUND FOR NATURE, AUMENTARON LA CONCIENCIA PÚBLICA SOBRE TEMAS COMO EL COMERCIO ILEGAL DE FAUNA SILVESTRE, LA DEGRADACIÓN DE HUMEDALES Y LOS IMPACTOS DEL “TURISMO DE SELFIES”, FORTALECIENDO LA PRESIÓN SOCIAL POR UNA MEJOR GOBERNANZA AMBIENTAL.

El liderazgo científico de Entropika se evidenció mediante presentaciones e intervenciones en el 30° Congreso de la Sociedad Internacional de Primatología (Madagascar), la 73ª Conferencia Anual de la Asociación de Enfermedades de la Vida Silvestre (virtual – Canadá), la Semana de la Biodiversidad de CEIBA (Cali) y el seminario web de SLAPrim, abordando temas de conservación, comercio ilegal de fauna, salud ecosistémica y gobernanza ambiental.

Además, se publicó el artículo científico “Health Status and Pathogen Surveillance in Free-Ranging Nancy Ma’s Night Monkeys” en el Journal of Wildlife Diseases. Estas contribuciones fortalecieron la comprensión global de los riesgos zoonóticos y la ecología transfronteriza.





En conjunto, las acciones desarrolladas durante el año demostraron que la conservación y la resiliencia son procesos interdependientes, donde la generación de conocimiento, el fortalecimiento de capacidades locales y la creación de alternativas sostenibles no solo protegen los ecosistemas, sino que también permiten a las comunidades adaptarse a cambios ambientales y sociales.

Estos esfuerzos contribuyeron directamente a los Objetivos de Desarrollo Sostenible 4 (ODS 4; Educación de calidad), 13 (Acción por el clima), 14 (Vida submarina), 15 (Vida de ecosistemas terrestres) y 16 (Paz, justicia e instituciones sólidas), al promover educación, conservación de la biodiversidad, gobernanza ambiental y oportunidades educativas y económicas sostenibles para los jóvenes amazónicos.

ESTE AÑO SE DESTACA LA CONSOLIDACIÓN DE LAS ACCIONES DE ENTROPIKA EN EDUCACIÓN AMBIENTAL. PARA 2026, SE PROYECTA FORTALECER ESTA ESTRATEGIA COMO MECANISMO DE SENSIBILIZACIÓN Y FORMACIÓN DE AGENTES DE CAMBIO EN FAVOR DE LA CONSERVACIÓN. ASIMISMO, SE SEGUIRÁ PROMOVRIENDO EL USO DE LA GUÍA EDUCATIVA EN INSTITUCIONES LOCALES Y SE REALIZARÁ SEGUIMIENTO A SU PRIMERA FASE DE IMPLEMENTACIÓN.



RECURSOS NATURALES

PROGRAMA DE TURISMO REGENERATIVO

Por Alejandro Carrasquilla – Líder de Turismo.

EL PROGRAMA DE TURISMO REGENERATIVO SE ORIENTA A FORTALECER MODELOS COMUNITARIOS QUE GENEREN INGRESOS SOSTENIBLES A PARTIR DE LA BIODIVERSIDAD, AL TIEMPO QUE MEJORAN LAS CONDICIONES DEL ECOSISTEMA Y REDUCEN PRESIONES COMO EL TRÁFICO DE FAUNA. A TRAVÉS DE PROCESOS FORMATIVOS, ACOMPAÑAMIENTO TÉCNICO Y ORGANIZACIÓN COMUNITARIA, SE PROMUEVE QUE LAS COMUNIDADES SEAN PROTAGONISTAS EN LA GESTIÓN DEL TURISMO, INTEGRANDO CONSERVACIÓN, BIENESTAR ECONÓMICO Y RESILIENCIA TERRITORIAL.

Entrenamos guías comunitarios de las comunidades de Vista Alegre y Reubicación de San Antonio, Perú, mediante procesos prácticos y continuos, desarrollando capacidades en atención al visitante, buenas prácticas ambientales, conocimiento del territorio y uso básico de herramientas digitales. Durante 2025 se realizaron más de 30 espacios formativos, con la participación de alrededor de 18 guías locales, lo que permitió mejorar la calidad del servicio y fortalecer su rol como actores clave en la conservación.

Asimismo, se fortaleció la estructuración de una oferta turística responsable en estas comunidades y se estandarizó el registro de sus visitantes. También se diseñaron materiales promocionales (brochures), actualmente en revisión, y se efectuaron salidas de campo para identificar otras iniciativas comunitarias de conservación (ej. Conservación tortugas en la comunidad de Santa Sofía, Leticia, Colombia).

En la comunidad de Vista Alegre, Perú, donde anteriormente la venta de Aotus (mono nocturno) sostenía un circuito de tráfico de fauna, se consolidó el turismo como alternativa económica. Este proceso permitió eliminar la dependencia de esta práctica y transformar la relación con la especie, pasando de su comercialización a su protección. Actualmente, la comunidad recibe cientos de visitantes al año, generando ingresos distribuidos entre las familias y reduciendo la presión directa sobre la fauna silvestre. En la comunidad de Reubicación de San Antonio, Perú, el turismo alrededor del perezoso de tres dedos (*Bradypus variegatus*) se ha convertido en una fuente relevante de sustento. Tras el desplazamiento por la erosión del río, la comunidad reorganizó su economía y hoy recibe miles de turistas anualmente, interesados en la observación de esta especie. Sin embargo, en 2025 identificamos retos importantes: realizamos un diagnóstico preliminar que permitió identificar amenazas como la sobrecarga turística, la fragmentación del hábitat y la mortalidad por perros ferales.

Frente a este escenario, iniciamos acciones para la expansión del hábitat y la mejora en el manejo comunitario de la especie, sentando las bases para un modelo de turismo regenerativo. En 2026 implementaremos un proyecto de conservación y ciencia ciudadana para responder a las necesidades de la comunidad y proteger esta especie emblemática, altamente afectada por el “turismo de la selfie”. Este enfoque no solo busca reducir impactos, sino mejorar activamente las condiciones del ecosistema, promoviendo prácticas que restauren el hábitat, regulen la carga turística y fortalezcan la toma de decisiones comunitarias. También se sentaron las bases para postular a Reubicación de San Antonio como Wildlife Heritage Area; destinos donde comunidades locales mantienen una conexión profunda y respetuosa con la fauna y sus hábitats, cumpliendo altos estándares de bienestar animal, conservación y turismo responsable promovidos por World Animal Protection.

Como resultado, las comunidades han comenzado a transitar hacia modelos más sostenibles, donde el turismo no solo genera ingresos, sino que también incentiva la protección de la biodiversidad. Este proceso fortalece la resiliencia local, al diversificar las fuentes económicas y mejorar la capacidad de adaptación frente a cambios ambientales y sociales, consolidando al turismo regenerativo como una estrategia clave para la conservación en el territorio. El programa de turismo regenerativo impulsa la conservación y la resiliencia al transformar prácticas asociadas al tráfico de fauna en modelos sostenibles que protegen la biodiversidad y fortalecen la economía local. La formación de guías, la organización comunitaria y la creación de ofertas turísticas responsables mejoran el manejo del territorio y diversifican los ingresos de aproximadamente 32 familias, reduciendo presiones ecológicas y sociales.

Estas acciones aportan directamente a los ODS 4 (Educación de calidad), 8 (Trabajo decente y crecimiento económico), 13 (Acción por el clima), 14 (Vida submarina), 15 (Vida de ecosistemas terrestres) y 16 (Paz, justicia e instituciones sólidas), promoviendo educación, desarrollo sostenible, adaptación climática, protección de ecosistemas y una gobernanza comunitaria más sólida. Para 2026 se proyecta fortalecer el programa, articulándolo con acciones de gobernabilidad y educación ambiental en Reubicación de San Antonio, comunidad que muestra mayor potencial turístico. También se prevé implementar una campaña mediática de sensibilización a nivel local dirigida a concienciar a los turistas que visitan Leticia sobre los impactos negativos del turismo de “selfie” en la fauna y flora local, y la importancia de participar en iniciativas de turismo sostenible.

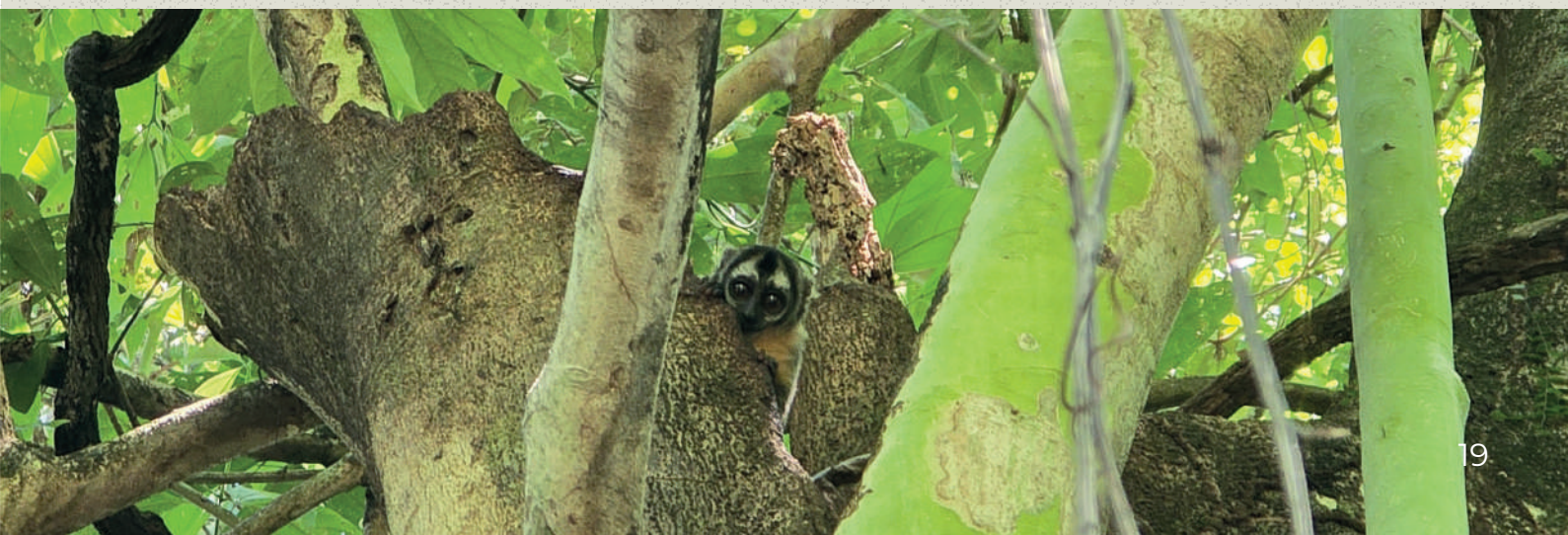



RECURSOS NATURALES

PROGRAMA DE BIENESTAR ANIMAL

Por Ligia Murillo – Tallerista y psicóloga.

El programa de bienestar animal se orientó a mejorar las condiciones de vida de los animales de compañía en Leticia y en comunidades indígenas cercanas, promoviendo la tenencia responsable, la prevención del maltrato, el control poblacional y el fortalecimiento de la convivencia entre personas, animales y entorno. Este enfoque aporta a la conservación desde lo cotidiano y fortalece la resiliencia comunitaria, al generar cambios en prácticas y comportamientos. Durante 2025 se desarrollaron 61 charlas, con un alcance de 1.529 niños, niñas y jóvenes, y 143 funcionarios. Estos espacios se realizaron en instituciones educativas, entidades públicas y organizaciones privadas, permitiendo dar a conocer la normatividad vigente en Colombia sobre bienestar animal y sensibilizar sobre su aplicación.

Se logró un alcance amplio en instituciones como el Liceo Los Ángeles y la Institución Educativa Francisco del Rosario Vela, Leticia, impactando a toda la comunidad educativa y promoviendo el liderazgo juvenil mediante la participación de la Policía Infantil y Juvenil. También se avanzó en la articulación con actores locales como la Secretaría Departamental de Salud, el equipo técnico de zoonosis, la Aeronáutica Civil de Colombia y familias vinculadas al Instituto Colombiano de Bienestar Familiar, ampliando el alcance de las acciones y fortaleciendo la corresponsabilidad en el cuidado animal.

LAS JORNADAS DE ESTERILIZACIÓN FUERON UNA ACCIÓN CLAVE. DURANTE 2025 SE REALIZARON 504 CIRUGÍAS, CON 258 CANINOS (51%) Y 246 FELINOS (49%), DE LAS CUALES 157 FUERON SUBSIDIADAS (31%), PRIORIZANDO BARRIOS Y COMUNIDADES CON MENOR ACCESO COMO SAN ANTONIO DE LOS LAGOS, NUEVO MILENIO Y FUNDACIÓN PETRO. ESTAS ACCIONES PERMITIERON REDUCIR LA SOBREPoblación, PREVENIR EL ABANDONO Y MEJORAR LA CALIDAD DE VIDA DE LOS ANIMALES, ADEMÁS DE DISMINUIR RIESGOS SANITARIOS. ESTAS ACCIONES EVITARON EL NACIMIENTO PROYECTADO DE MÁS DE 6 MILLONES DE CANINOS Y FELINOS EN LOS PRÓXIMOS 5 AÑOS.

Desde sus inicios en el 2014, el programa ha esterilizado más de 3.600 animales de compañía, con 1.733 caninos (48%) y 1.891 felinos (52%).

De manera paralela, se promovieron acciones ciudadanas como derechos de petición, marchas y plantones frente a casos de maltrato, fortaleciendo la exigencia de la ley.

Este proceso ha generado cambios progresivos en la comunidad, donde cada vez más personas comprenden su responsabilidad en el cuidado de los animales y adoptan prácticas como educar, esterilizar, conocer la normativa y promover la adopción.

Los resultados evidencian avances en sensibilización, acción comunitaria y corresponsabilidad, construyendo entornos más saludables y sostenibles donde el bienestar animal se integra con la conservación y la resiliencia del territorio; a la vez, estas acciones aportan directamente a los ODS 3 (Salud y bienestar), 4 (Educación de calidad), 11 (Ciudades y comunidades sostenibles), 15 (Vida de ecosistemas terrestres) y 16 (Paz, justicia e instituciones sólidas), al fomentar comunidades más seguras, conscientes y comprometidas con la sostenibilidad.



SOCIEDAD CIVIL

PROGRAMA DE GOBERNABILIDAD

Por Gustavo Triana – Líder Gobernabilidad.

El Programa de Gobernabilidad fortalece las capacidades de las comunidades amazónicas para la toma de decisiones, la gestión de recursos y la participación en asuntos públicos, promoviendo liderazgos locales y procesos organizativos que impulsan la autonomía y soluciones sostenibles desde lo territorial.

Durante 2025, el trabajo con jóvenes, docentes, emprendedores y autoridades indígenas consolidó habilidades, participación y cambios concretos en la vida comunitaria, demostrando que la gobernabilidad local y la conservación están estrechamente vinculadas: al fortalecer liderazgos y herramientas de gestión, se incrementa la resiliencia social y ambiental y se potencia la capacidad de las comunidades para proteger sus ecosistemas.

CON EL GRUPO DE JÓVENES, DESARROLLAMOS UN PROCESO FORMATIVO SOSTENIDO QUE INCLUYÓ 35 TALLERES DURANTE EL AÑO, CON UN PROMEDIO DE 10 PARTICIPANTES POR SESIÓN. FORTALECIMOS SUS CAPACIDADES EN OFIMÁTICA Y GESTIÓN BÁSICA DE LA INFORMACIÓN, LOGRANDO QUE ALCANZARAN UN MANEJO INTERMEDIO DE HERRAMIENTAS COMO WORD, EXCEL Y POWERPOINT, ASÍ COMO EL USO DE GMAIL Y GOOGLE DRIVE. ESTE PROCESO MEJORÓ SU DESEMPEÑO ACADÉMICO, SU ORGANIZACIÓN PERSONAL Y SU AUTONOMÍA DIGITAL. ADEMÁS, ESTABLECIMOS BASES PARA LA FORMULACIÓN Y GESTIÓN DE PROYECTOS JUVENILES, ACOMPAÑÁNDOLOS EN LA ESTRUCTURACIÓN DE IDEAS Y EL TRABAJO EN EQUIPO. ESTE ENFOQUE FORTALECIÓ SU LIDERAZGO Y SU CAPACIDAD DE INCIDENCIA, PERMITIÉNDOLES RECONOCERSE COMO AGENTES DE CAMBIO DENTRO DE SUS COMUNIDADES.





Con el grupo de docentes, realizamos 34 talleres con un promedio de 6 participantes por sesión, enfocados en el uso de herramientas digitales aplicadas a la educación. A partir de un diagnóstico previo, priorizamos el fortalecimiento en el uso del correo electrónico, la gestión de información en la nube y la organización de contenidos digitales. Como resultado, los docentes mejoraron sus prácticas pedagógicas, optimizaron tiempos y fortalecieron la comunicación con estudiantes y familias. Este proceso impactó directamente a aproximadamente 130 estudiantes, ampliando el alcance del programa en el sistema educativo local.

EN EL COMPONENTE DE EMPRENDIMIENTO, DESARROLLAMOS 29 TALLERES CON UN PROMEDIO DE 5 PARTICIPANTES POR SESIÓN, ENFOCADOS EN LA ORGANIZACIÓN, EL AHORRO Y LA FORMULACIÓN DE INICIATIVAS PRODUCTIVAS. COMO RESULTADO, LOGRAMOS IMPULSAR UN PROYECTO DE CRÍA DE 50 POLLOS DE ENGORDE, FINANCIADO MEDIANTE UN MICROCRÉDITO DE COP \$1.500.000, BENEFICIANDO DIRECTAMENTE A 2 PERSONAS DE LA COMUNIDAD. ESTE PROCESO EVIDENCIÓ QUE, AUNQUE AÚN EXISTEN RETOS EN LA ESTRUCTURACIÓN DE PROYECTOS, EL ACOMPAÑAMIENTO TÉCNICO Y FORMATIVO PERMITE AVANZAR HACIA ALTERNATIVAS ECONÓMICAS SOSTENIBLES, FORTALECIENDO LA RESILIENCIA ECONÓMICA LOCAL.

Con el grupo de cabildo, realizamos 34 talleres con un promedio de 5 participantes por sesión, enfocados en el fortalecimiento de capacidades en ofimática y en la comprensión de la legislación indígena. Se diseñó una malla curricular específica sobre gobernanza y normatividad, lo que permitió fortalecer la gestión comunitaria desde un enfoque de transparencia y autonomía. Además, se promovieron espacios de reflexión sobre derechos, deberes y convivencia, destacando el rol fundamental de mujeres, jóvenes y niños en la toma de decisiones y en el bienestar colectivo.

De manera transversal, gestionamos una alianza con el SENA que permitió la participación de 18 personas en el curso certificado de 48 horas en Economía Solidaria, Cultura y Asociatividad, y la certificación de 18 participantes en programas como Economía Solidaria, Diagnóstico Empresarial y SIGEP II. Estos procesos ampliaron las oportunidades laborales y fortalecieron las capacidades organizativas de los participantes.

Los promedios finales por grupo muestran un desempeño sólido en todos los procesos formativos: el Grupo Cabildos alcanzó un promedio general de 86%, el Grupo de Jóvenes obtuvo 85%, y el Grupo de Profesores registró el promedio más alto con 89%, reflejando avances significativos en comprensión, desarrollo de habilidades y apropiación de contenidos. Los logros alcanzados durante 2025 evidencian que el Programa de Gobernabilidad contribuye de manera efectiva al fortalecimiento de capacidades, la participación comunitaria y el desarrollo local. Más allá de los resultados cuantitativos, el programa deja aprendizajes clave: el acompañamiento cercano fortalece la confianza, el aprendizaje práctico facilita la apropiación del conocimiento y el trabajo colectivo potencia los procesos comunitarios.

En conjunto, estas acciones fortalecen la resiliencia de las comunidades al mejorar su capacidad de organización, toma de decisiones y adaptación frente a los cambios sociales y ambientales. Al mismo tiempo, aportan a la conservación del territorio, al formar ciudadanos más conscientes, participativos y comprometidos con el cuidado de los ecosistemas amazónicos. De esta manera, la gobernabilidad se consolida como una herramienta clave para construir sostenibilidad desde lo local, donde comunidad, conocimiento y territorio se articulan para enfrentar los desafíos del presente y del futuro.

El Programa de Gobernabilidad aporta directamente a varios ODS al fortalecer capacidades comunitarias, mejorar la participación en la toma de decisiones y promover alternativas sostenibles desde lo local. Con procesos formativos para jóvenes, docentes, emprendedores y cabildos, el programa contribuye al ODS 4 (Educación de calidad) al desarrollar competencias digitales, organizativas y de gestión; al ODS 8 (Trabajo decente y crecimiento económico) mediante el impulso de iniciativas productivas y la formación certificada; y al ODS 10 (Reducción de desigualdades) al empoderar a grupos tradicionalmente marginados mediante liderazgo y participación. También fortalece el ODS 16 (Paz, justicia e instituciones sólidas) al promover gobernanza, corresponsabilidad y comprensión normativa, y aporta al ODS 13 (Acción por el clima) y ODS 15 (Vida de ecosistemas terrestres) al formar ciudadanos capaces de incidir en la protección de sus territorios y adaptarse a desafíos socioambientales. En conjunto, estas acciones incrementan la resiliencia social y ambiental, consolidando comunidades amazónicas más autónomas, organizadas y comprometidas con la sostenibilidad.

En 2026 se prevé continuar el trabajo con los grupos existentes mediante la implementación de nuevas mallas curriculares (roles y funciones del cabildo indígena, libertad de creencias e identidad, anticorrupción, comunicación asertiva, redes sociales y el uso de la inteligencia artificial), así como conformar grupos adicionales en Reubicación (Perú) y Puerto Nariño, de acuerdo con las necesidades y el nivel de compromiso de los grupos objetivo.

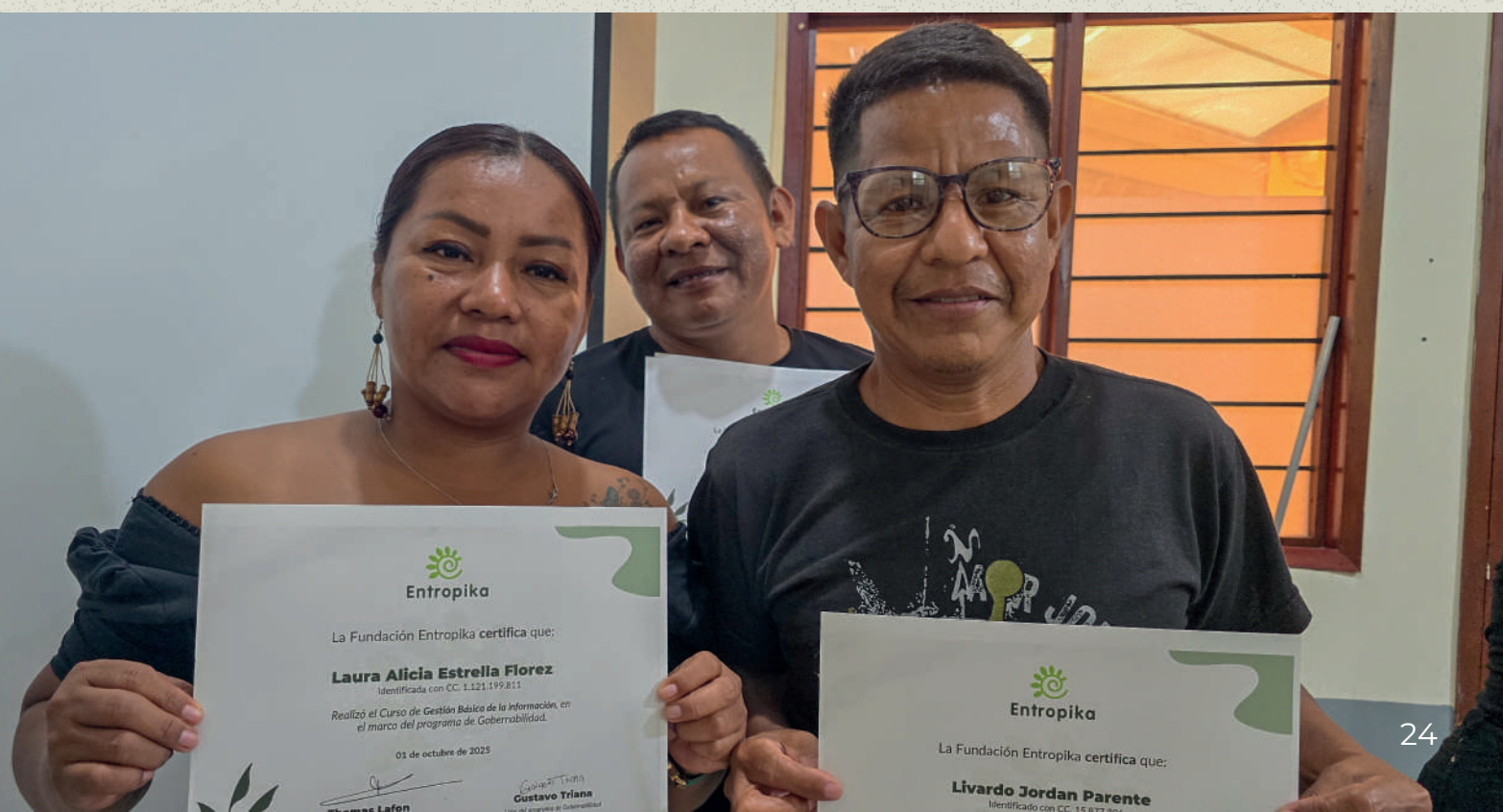

SOCIEDAD CIVIL

PROGRAMA ACCESO AL AGUA POTABLE

Por Daniel Rodriguez – Líder Agua.

La cuenca del río Amazonas constituye un sistema socio ecológico donde la biodiversidad y las dinámicas culturales están profundamente interconectadas. En este contexto, el acceso al agua segura sigue siendo un reto estructural que impacta directamente la salud, la seguridad alimentaria y las condiciones de vida de las comunidades.

Desde este programa, abordamos esta realidad entendiendo que la conservación y la resiliencia comunitaria son procesos interdependientes: no es posible proteger los ecosistemas sin garantizar condiciones básicas de bienestar para las poblaciones que los habitan.

DURANTE 2025 SE CONSOLIDÓ UNA LÍNEA DE TRABAJO ORIENTADA A MEJORAR EL ACCESO AL AGUA Y FORTALECER CAPACIDADES LOCALES. EN EL COMPONENTE EDUCATIVO, SE FINALIZÓ LA INSTALACIÓN DE UN SISTEMA DE POTABILIZACIÓN EN EL CDI DEL BARRIO MANGUARÉ EN LETICIA, QUE TAMBIÉN ABASTECE A LA COMUNIDAD VECINA, Y SE ENTREGARON DE MANERA OFICIAL SISTEMAS DE TRATAMIENTO DE AGUA EXISTENTES EN CINCO INSTITUCIONES EDUCATIVAS, BENEFICIANDO DIRECTAMENTE A 2.698 ESTUDIANTES.

Estas intervenciones no solo mejoraron el acceso a agua potable, sino que posicionaron a las escuelas como nodos de resiliencia comunitaria, ampliando su impacto hacia las familias y entornos cercanos. En algunos casos, el alcance de los sistemas llegó a triplicar el número de beneficiarios directos, fortaleciendo el rol de las instituciones educativas como espacios de referencia para la gestión del recurso hídrico.

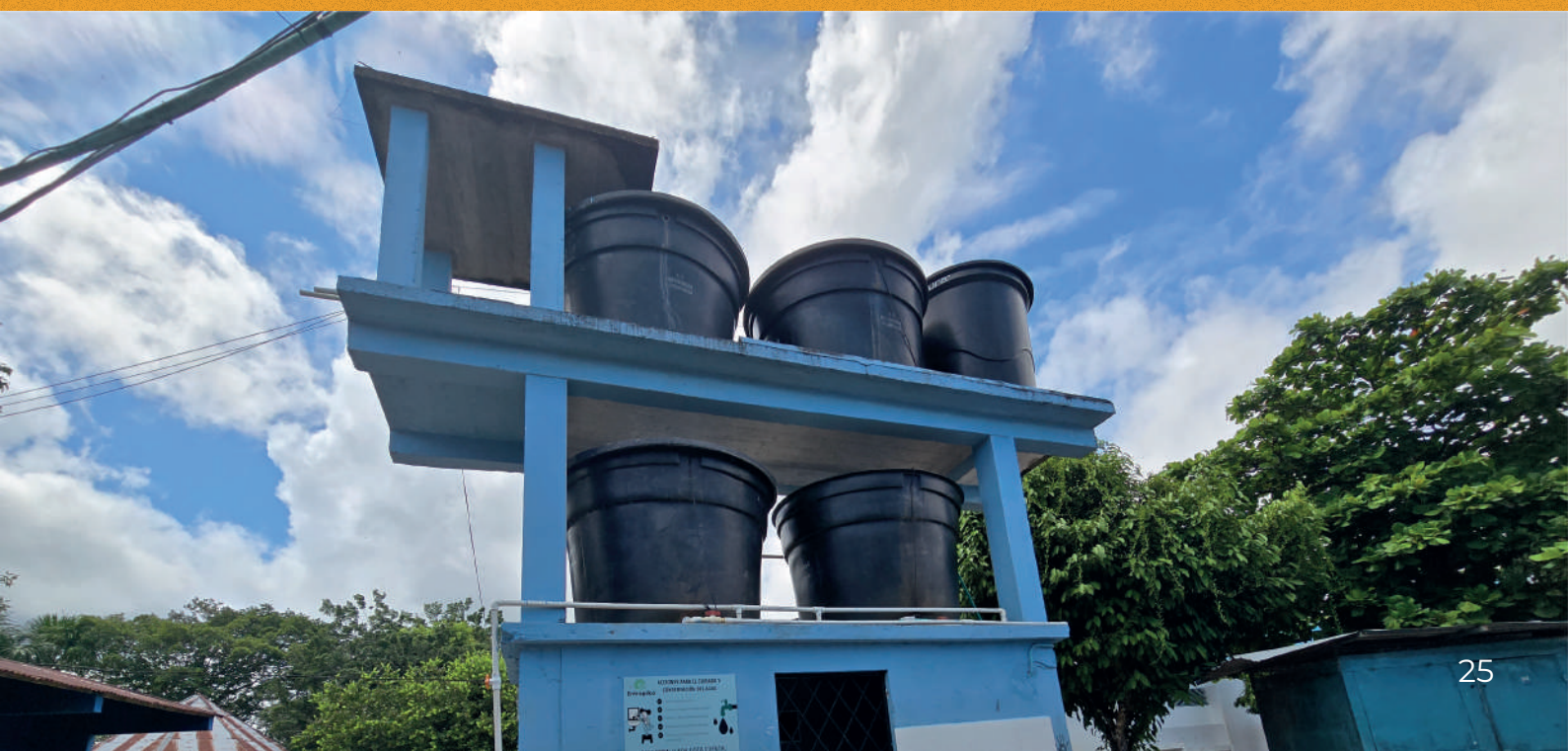



A NIVEL COMUNITARIO, SE OPTIMIZÓ EL SISTEMA DE LA COMUNIDAD DE BUEN JARDÍN, PERÚ, CON LA INSTALACIÓN DE UNA PLANTA DE TRATAMIENTO DE AGUA.

En Chinería, Perú, se construyó una torre de agua en conjunto con la comunidad, lo que permitió que 230 personas accedieran de manera más cercana a agua para uso básico, especialmente en periodos de sequía. Aunque este sistema aún no cuenta con filtración, la intervención respondió a una necesidad inmediata, mejorando las condiciones de acceso y reduciendo la vulnerabilidad frente a la escasez.

El componente de formación se desarrolló a través de siete talleres en higiene y saneamiento básico (WASH), enfocados en la apropiación comunitaria de los sistemas. Estos espacios permitieron traducir conceptos técnicos en prácticas aplicables, fortaleciendo la capacidad de las comunidades para operar y mantener la infraestructura.

En territorios como San Juan de los Parentes, este acompañamiento ha contribuido a la continuidad del servicio y al uso adecuado del recurso.

De manera complementaria, se avanzó en la articulación institucional como estrategia para la sostenibilidad de las acciones. Se iniciaron diálogos con la Gobernación del Amazonas en Colombia para establecer modelos de corresponsabilidad, en los que la Fundación aporte infraestructura y las entidades públicas asuman el mantenimiento y la operación en el marco normativo.

Asimismo, se exploraron oportunidades de expansión en Brasil, en municipios como Atalaia do Norte y Benjamin Constant, con el objetivo de replicar el modelo en otros contextos amazónicos. Los resultados de este proceso evidencian que el acceso al agua es un factor determinante para fortalecer la resiliencia comunitaria y avanzar en la conservación de los ecosistemas. Las intervenciones desarrolladas durante 2025 permitieron mejorar las condiciones de vida de las personas en el área de influencia directa, al tiempo que consolidaron capacidades locales, promovieron el uso sostenible del recurso hídrico y reforzaron la articulación entre actores. Este enfoque integrado contribuye a garantizar la permanencia de los sistemas en el tiempo y a fortalecer la relación entre bienestar humano y protección ambiental en el territorio amazónico.

EN EL AMAZONAS, DESDE SUS INICIOS EN EL 2014, ESTE PROGRAMA HA BENEFICIADO A MÁS DE 5.600 PERSONAS EN COMUNIDADES INDÍGENAS EN COLOMBIA Y PERÚ, Y A MÁS DE 4.200 ESTUDIANTES DE INSTITUCIONES EDUCATIVAS EN LETICIA. EN EL 2026, SE EFECTUARÁ UNA REVISIÓN INTEGRAL DE LOS SISTEMAS DOMICILIARIOS EXISTENTES EN 20 COMUNIDADES INDÍGENAS DE COLOMBIA Y PERÚ, PARA DISEÑAR UNA ESTRATEGIA QUE PERMITA SUSTITUIRLOS PROGRESIVAMENTE POR SISTEMAS COMUNITARIOS SOSTENIBLES, DADO QUE LA MAYORÍA ESTA PRÓXIMO A CUMPLIR SU CICLO DE VIDA.

En la Vereda Granizal, Bello, Antioquia, el segundo asentamiento más grande de Colombia, el programa de agua siguió con la entrega y reposición de filtros domiciliarios, con revisiones de funcionamiento y acompañamiento comunitario, alcanzando altos niveles de uso y cobertura. Se instalaron o reemplazaron 90 filtros con un total de 251 nuevos beneficiarios y se inspeccionó el 74% de los filtros activos, con 97% de uso entre los filtros activos. Desde sus inicios en 2018, el programa en Granizal ha entregado 879 filtros domiciliarios, beneficiando a 4.564 personas.

En el 2025, 685 filtros siguen en uso (78%), con 3.498 beneficiarios que efectivamente los utilizan (77%), lo que indica una adopción sostenida de la solución. Además, se brindó apoyo humanitario a familias afectadas por deslizamientos en Granizal en julio de 2025 y se fortalecieron capacidades de gestión comunitaria, promoviendo articulación institucional y participación en espacios de decisión. En regla general, el programa de agua fortaleció la conservación y la resiliencia comunitaria al mejorar el acceso seguro al agua mediante sistemas de potabilización, filtros y talleres WASH, reduciendo la vulnerabilidad frente a sequías y enfermedades y reforzando capacidades locales para la gestión del recurso hídrico. Estas acciones aportan directamente a los ODS 3 (Salud y bienestar), 4 (Educación de calidad), 6 (Agua limpia y saneamiento), 11 (Ciudades y comunidades sostenibles), 13 (Acción por el clima), 15 (Vida de ecosistemas terrestres) y 16 (Paz, justicia e instituciones sólidas), al mejorar las condiciones de vida, promover la sostenibilidad y fortalecer la gobernanza en el territorio amazónico y la Vereda Granizal de Bello, Antioquia.





SOCIEDAD CIVIL

PROGRAMA DE VEEDURÍAS Y PSICOSOCIAL

PROGRAMA DE VEEDURÍAS

Por Kevin Murillo – Líder Veedurías

El programa de veedurías ciudadanas busca fortalecer la participación activa de las comunidades en la vigilancia de los recursos públicos y en la defensa del territorio, con un énfasis especial en la formación de liderazgos juveniles. A través de procesos pedagógicos y de acompañamiento, promovemos que las y los jóvenes se involucren en el control social, la toma de decisiones y el cuidado del medio ambiente, reconociendo su papel como actores clave en la construcción de territorios más transparentes, sostenibles y resilientes.

Durante el periodo 2025 consolidamos un proceso sostenido de formación, acción e incidencia juvenil que hoy muestra resultados concretos en conservación. Realizamos 96 talleres de formación en control social, herramientas legales, participación ciudadana y derechos ambientales, impactando a 48 niñas, niños, adolescentes y jóvenes (entre 14 a 18 años de edad; 48% mujeres). Más allá de transmitir contenidos, fortalecimos capacidades para que las juventudes comprendan cómo sus decisiones y su participación influyen en la protección del territorio y en la adaptación frente a los cambios climáticos.

Involucramos de manera activa a 9 jóvenes del Semillero de San Antonio, 8 de la Plataforma Juvenil de Leticia, 10 de la Plataforma Juvenil de Puerto Nariño, 9 de la Institución Educativa San Juan Bosco y 12 de la Institución Educativa Agropecuario José Celestino Mutis, quienes asumieron un rol protagónico en la vigilancia de asuntos públicos. Trabajamos casos reales en instituciones como la Escuela Normal Superior, el Colegio Francisco del Rosario Vela, el INEM José Eustasio Rivera y la Institución Educativa Indígena San Juan Bosco, abordando temas como infraestructura escolar, Programa de Alimentación Escolar (PAE) y manejo presupuestal. Este enfoque práctico permitió que los jóvenes conectaran el aprendizaje con problemáticas concretas de su entorno y comprendieran que la participación no es un trámite, sino una herramienta para transformar realidades.



El grupo juvenil participó de manera rotativa en seis procesos democráticos municipales y departamentales, incluyendo el Consejo Municipal de Juventudes, el Consejo de Política Social y las Comisiones de Concertación y Decisión. Allí plantearon preocupaciones relacionadas con el presupuesto juvenil, las condiciones sanitarias y el funcionamiento del PAE. Como resultado directo de esta incidencia, la Secretaría de Educación Departamental, Planeación Departamental y la Unidad de Servicios Públicos realizaron visitas a los colegios para verificar las situaciones expuestas. Logramos que la voz juvenil activará respuestas institucionales, demostrando que la formación en control social sí genera cambios visibles.

AVANZAMOS TAMBIÉN EN LA GESTIÓN DE CASOS AMBIENTALES Y COMUNITARIOS. ACOMPAÑAMOS OCHO CASOS EN CURSO Y FINALIZAMOS CUATRO, INCLUYENDO TRES DENUNCIAS INTERPUESTAS POR LOS PROPIOS JÓVENES. ESTE PROCESO FORTALECIÓ LA CULTURA DE RENDICIÓN DE CUENTAS Y CONSOLIDÓ A LA CIUDADANÍA COMO UN ACTOR ACTIVO EN LA DEFENSA DEL TERRITORIO.

Uno de los resultados más significativos se evidenció en los humedales urbanos de Leticia. A partir de denuncias insistentes y visitas de verificación, logramos reducir los rellenos ilegales y motivar la expedición de un decreto municipal orientado a su protección. Proteger estos humedales no solo contribuye a la conservación de la biodiversidad, sino que también fortalece la resiliencia climática de la ciudad. Estos ecosistemas almacenan agua en temporadas de lluvias intensas, disminuyen el riesgo de inundaciones, filtran contaminantes y ayudan a estabilizar el clima local. En un contexto amazónico donde la variabilidad climática es cada vez más evidente, cuidar estos ecosistemas significa proteger barrios, familias y medios de vida. Este proceso nos dejó aprendizajes claros. Confirmamos que la formación constante fortalece el liderazgo juvenil de manera sostenible y que el acompañamiento en casos reales aumenta la confianza en las instituciones y en la propia capacidad de incidencia.

Comprobamos que documentar con rigor (recopilar evidencias, hacer seguimiento y sustentar cada denuncia) marca la diferencia entre una queja aislada y una acción que genera decisiones públicas. Sobre todo, entendimos que articular la educación cívica con la defensa ambiental fortalece la resiliencia comunitaria y consolida procesos de conservación desde la participación ciudadana, al formar jóvenes que no solo conocen sus derechos, sino que los ejercen para proteger su territorio y proyectar un futuro más sostenible para Leticia.

EL PROGRAMA DE VEEDURÍAS CONTRIBUYE AL CUMPLIMIENTO DE VARIOS ODS AL FORTALECER LA PARTICIPACIÓN JUVENIL, LA VIGILANCIA CIUDADANA Y LA DEFENSA AMBIENTAL. SUS ACCIONES INCIDEN DIRECTAMENTE EN EL ODS 16 (PAZ, JUSTICIA E INSTITUCIONES SÓLIDAS) MEDIANTE LA FORMACIÓN EN CONTROL SOCIAL, LA TRAMITACIÓN DE DENUNCIAS Y LA ACTIVACIÓN DE RESPUESTAS INSTITUCIONALES; EN EL ODS 13 (ACCIÓN POR EL CLIMA) Y EL ODS 15 (VIDA DE ECOSISTEMAS TERRESTRES) AL PROTEGER HUMEDALES URBANOS Y PROMOVER LA CONSERVACIÓN DESDE LA PARTICIPACIÓN COMUNITARIA; Y EN EL ODS 4 (EDUCACIÓN DE CALIDAD) Y EL ODS 5 (IGUALDAD DE GÉNERO) AL CAPACITAR A JÓVENES (INCLUYENDO UNA PARTICIPACIÓN EQUILIBRADA DE MUJERES) EN LIDERAZGO, DERECHOS Y PARTICIPACIÓN DEMOCRÁTICA.

En conjunto, estas acciones fortalecen la resiliencia comunitaria y consolidan territorios más informados, organizados y sostenibles.



PROGRAMA PSICOSOCIAL

Por Ligia Murillo – Tallerista y psicóloga.

El componente psicosocial se enmarca en un enfoque basado en derechos, orientado a fortalecer el bienestar emocional, la resiliencia y el empoderamiento de mujeres, niños, niñas y jóvenes en el territorio. Este proceso reconoce a las personas como sujetos activos en la transformación de sus realidades, promoviendo espacios seguros de participación, expresión y liderazgo que contribuyen al ejercicio de derechos fundamentales como la educación, la protección frente a la violencia, la salud mental y la igualdad de género.

La intervención psicosocial con mujeres, niños, niñas y jóvenes se desarrolló desde este enfoque, generando espacios que promovieron la participación, la expresión emocional y el liderazgo. Las mujeres pudieron compartir experiencias, generar redes de apoyo y fortalecer su autoestima, mientras que niños, niñas y jóvenes lideraron procesos de aprendizaje y contención emocional. Este proceso promovió el principio de no discriminación, el interés superior del niño y la equidad de género, impactando de manera positiva en su empoderamiento y bienestar integral. Al facilitar el acceso a información, herramientas psicoeducativas y apoyo mutuo, se fortaleció una cultura de derechos, resiliencia y equidad, con beneficios sostenibles en sus entornos familiares y comunitarios.

Las temáticas desarrolladas abarcaron procesos de empoderamiento y desarrollo personal, formación en artes y oficios, autoconocimiento, bienestar integral, habilidades sociales, liderazgo y comunicación, junto con contenidos relacionados con expresión corporal y actividades creativas. Estas se complementaron con espacios lúdicos, artísticos y reflexivos, como cine-foro e iniciativas centradas en la memoria e identidad territorial, culminando en el proyecto “Hagamos un libro”, orientado a recopilar y narrar la historia de la comunidad de San Antonio de los Lagos desde la perspectiva de sus participantes.

DURANTE EL PROCESO DE APOYO PSICOSOCIAL, EVIDENCIAMOS UNA PARTICIPACIÓN COLABORATIVA DESTACADA, ESPECIALMENTE POR PARTE DEL GRUPO DE MUJERES Y NIÑOS, LO QUE FORTALECIÓ EL SENTIDO DE COMUNIDAD Y LA CONFIANZA MUTUA. LA DISPOSICIÓN ACTIVA DE LAS PARTICIPANTES EN LAS DINÁMICAS PERMITIÓ GENERAR ESPACIOS SEGUROS DE ESCUCHA, CONTENCIÓN EMOCIONAL Y EXPRESIÓN LIBRE, FAVORECIENDO SIGNIFICATIVAMENTE EL BIENESTAR EMOCIONAL. UNO DE LOS ASPECTOS MÁS POSITIVOS FUE LA CAPACIDAD DEL GRUPO PARA APOYARSE ENTRE SÍ, COMPARTIENDO EXPERIENCIAS Y ESTRATEGIAS PARA AFRONTAR SITUACIONES DIFÍCILES, LO QUE PROMOVIÓ LA RESILIENCIA COLECTIVA.

Además, se observó un incremento en la autoestima, la comunicación asertiva y la cohesión grupal, evidenciando un impacto tangible en el empoderamiento individual y comunitario.





Este trabajo no solo benefició a las mujeres y niños directamente involucrados, sino también a sus entornos, promoviendo vínculos más sanos y solidarios. En términos de alcance, durante 2025 se realizaron 39 talleres con mujeres, con una participación promedio de 17 asistentes por sesión, con edades entre los 13 y 70 años. Por su parte, con niños y niñas entre los 5 y 12 años se desarrollaron 34 talleres, con un promedio de 20 participantes, lo que refleja un alto nivel de interés en los espacios. Así mismo, se fortaleció un taller de artesanías y accesorios en el que el grupo de mujeres, junto con algunas niñas, inició un proceso de emprendimiento a partir del trabajo con mostacilla y su combinación con semillas naturales, especialmente en la elaboración de collares, pulseras y aretes.

ESTE PROCESO HA DADO UN VALOR DIFERENCIAL A SUS PRODUCTOS Y, CON EL ACOMPAÑAMIENTO DE LA FUNDACIÓN ENTROPIKA, SE PROYECTA COMO UNA ALTERNATIVA PARA LA GENERACIÓN DE INGRESOS Y EL FORTALECIMIENTO DE LA AUTONOMÍA ECONÓMICA.

De manera complementaria, el grupo impulsó un ejercicio de ahorro colectivo como apoyo mutuo, con la proyección de consolidarse formalmente como la asociación “Huellas del pueblo Maguta”. En conjunto, este proceso evidencia que el fortalecimiento emocional, el trabajo colectivo y el desarrollo de capacidades no solo impactan el bienestar individual, sino que también construyen resiliencia comunitaria. Al integrar el enfoque de derechos con acciones concretas de acompañamiento psicosocial y generación de oportunidades, se consolida un camino hacia comunidades más fuertes, equitativas y capaces de afrontar los desafíos sociales y ambientales de su entorno.

El Programa Psicosocial aporta de manera directa al cumplimiento de varios ODS al promover el bienestar emocional, la equidad y el fortalecimiento de capacidades en mujeres, niños, niñas y jóvenes. Sus acciones impactan el ODS 3 (Salud y bienestar) al ofrecer espacios de apoyo emocional, contención y fortalecimiento de la autoestima; el ODS 4 (Educación de calidad) mediante talleres que desarrollan habilidades socioemocionales, creativas y de liderazgo; y el ODS 5 (Igualdad de género) al empoderar a mujeres y fomentar su autonomía personal y económica.

Asimismo, contribuye al ODS 8 (Trabajo decente y crecimiento económico) mediante procesos de artesanías y emprendimiento, y al ODS 16 (Paz, justicia e instituciones sólidas) al promover espacios seguros, participación activa y cohesión comunitaria. En conjunto, estas acciones fortalecen la resiliencia individual y colectiva, consolidando comunidades más equitativas, organizadas y capaces de afrontar desafíos sociales y ambientales.

FINANZAS

INGRESOS POR DONACIONES

DONACIONES Y SERVICIOS

La siguiente tabla detalla el valor total de las donaciones por cada donante, así como los ingresos por servicios, para el año 2025.

Donante / Usuario	País de procedencia	Valor (COP)	%
Donaciones internacionales y nacionales (en dinero).			
Ankarstiftelsen	Suecia	804,388,174.28	78.63
International Union for the Conservation of Nature	Países Bajos	31,524,446.00	3.08
The Rufford Foundation	Inglaterra	121,443,861.00	11.87
The Whitley Fund for Nature	Inglaterra	21,751,830.00	2.13
Onfarma S.A.S.	Colombia	1,000,000.00	0.10
Personas naturales (nacionales).	Colombia	1,000,000.00	0.10
Subtotal donaciones (en dinero).		981,108,311.28	95.91
Ingresos por servicios			
Personas naturales (nacionales).	Colombia	40,457,802.00	3.95
Konrad Adenauer Stiftung.	Colombia	1,400,000.00	0.14
Subtotal donaciones en especie.		41,857,802.00	4.09
Total		1,022,966,113.28	100.00

Se observa una disminución del 26.97% en los ingresos de la Fundación Entropika comparado al 2024, principalmente por el hecho que no se obtuvo “Continuation Funding” de The Whitley Fund for Nature.

LOS INGRESOS POR DONACIONES DE ANKARSTIFTELSEN (FUNDACIÓN ANCLA), INCLUYEN LOS FONDOS RECIBIDOS POR EL SWEDISH MISSION COUNCIL (SMC); ESTOS TRANSITAN POR LA ORGANIZACIÓN AFILIADA (FUNDACIÓN ANCLA) ANTES DE LLEGAR AL ALIADO LOCAL. LAS DONACIONES ENVIADAS POR LA FUNDACIÓN ANCLA REPRESENTAN EL 78.63% DE LOS INGRESOS POR DONACIONES DEL AÑO 2025 (INCREMENTO DE 8.70% COMPARADO AL AÑO 2024). LAS DONACIONES DE SMC REPRESENTAN EL 49.28% (\$ 504,125,664.00 COP; INCREMENTO DE 1.84% COMPARADO AL AÑO 2024) DE LAS DONACIONES.

- Donación recibida para la compra de regalos navideños para los niños de la comunidad de San Antonio de Los Lagos.
- Donación recibida de María José Bermúdez Jurado para las actividades de educación ambiental con el Semillero de San Antonio de Los Lagos.
- Servicios de esterilización y castración de caninos y felinos prestado a bajo costo durante las jornadas de bienestar animal.
- Servicio prestado para actividades relacionadas con la observación de las elecciones de los gobiernos estudiantiles en colegios de Leticia.

OTROS INGRESOS

La siguiente tabla detalla el valor total de otros ingresos para el año 2025.

Cuenta bancaria	Valor (COP)	%
Intereses (fiducia)	18,826,356.46	97.53
Descuentos	270,000.00	1.40
Aprovechamientos	191,043.00	0.99
Otros	16,542.44	0.08
Total	19,303,941.90	100.00

Los otros ingresos representan el 1.85% de los ingresos totales (\$ 1,042,270,055.18 COP) de la Fundación Entropika en el año 2025. En su totalidad, los otros ingresos disminuyeron en un 30.91% comparado al año 2024.

GASTOS POR PROGRAMA/ÁREA (COP)

A continuación, se detalla la ejecución contra lo presupuestado por programa y área.

Programa / área	Gastos (COP)	% del gasto total
RH operaciones generales - Directivo	162,900,000.00	12.92
RH operaciones generales - Administrativo	205,952,526.0	16.34
Conservación	102,533,668.89	8.14
Turismo	47,257,584.40	3.75
Bienestar Animal	97,113,050.16	7.71
Veedurías	54,124,750.00	4.29
Gobernabilidad	90,473,110.00	7.18
Agua	277,589,092.33	22.02
Desarrollo Organizacional	17,266,378.16	1.37
Otros	107,511,392.00	8.53
Gastos administrativos	92,427,367.49	7.34
Subtotal	1,255,148,919.43	99.60
GMF	5,020,595.68	0.40
Total	1,260,169,515.11	100.00

OTROS : Este rubro agrupa gastos diversos que no encajan en categorías anteriores. Incluye gastos no previstos en el presupuesto inicial, pero para los cuales se recibió (o no) financiación durante el año, tales como apoyos educativos, pérdidas por microcréditos no recuperados y la construcción de infraestructuras educativas como el comedor de la Fundación Servicio Juvenil Bosconia (Bello, Antioquia) y la finalización de la construcción de 4 aulas en la Fundación La Aljaba (Leticia).

GASTOS ADMINISTRATIVOS : Incluyen gastos como: renovación de la matrícula en la Cámara de Comercio, licencia del software contable, pago del servidor de la página web oficial de Entropika, mantenimiento de oficina, embarcación y otros equipos, suministros de limpieza y cafetería, insumos, papelería, fotocopias, alquiler del espacio de oficina, servicios de internet, agua y electricidad, materiales y capacitaciones en salud y seguridad en el trabajo, alquiler del parqueadero para la embarcación, entre otros.